Iniciación de cursos

El amplio salón es frecuentado por profesores y estudiantes

La Biblioteca del Maestro y su servicio vital

Rehabilitada desde febrero en su sede original, que ocupa en un sector del histórico edificio de la calle Pizzurno, donde funciona actualmente el Ministerio de Educación y Justicia, la Biblioteca del Maestro pasó a cubrir el sensible vacío cultural que había dejado.

La ejecución del proyecto de remodelación del inmueble impuso limitaciones al servicio de la biblioteca, cuya fecunda labor a través del libro acredita más de un siglo. Mientras se ejecutaban las obras, la biblioteca atravesó una odisea: inicialmente fue trasladada a un ex garaje de escasas proporciones y desprovisto de comodidades, propiedad del ministerio, sobre la calle Montevideo, en la manzana donde se encuentra éste.

A raíz de que su acervo se depositó en cajones que se colocaron en un depósito inadecuado, hubo críticas por parte de diversos sectores y, después de algunos meses, la biblioteca fue mudada al edificio que da sobre Paraguay, también del ministerio, aunque en esta ocasión se amplió el servicio.

Hoy, en sus elegantes salones propios, reacondicionados de acuerdo con su tradición y jerarquía, su voluminoso caudal bibliográfico -alrededor de 105.000 obras- está a disposición del público para su consulta, aunque al decir de la directora, Amalia René S. de del Castillo, hay secuelas de la "crisis" pasada y algunos "inconvenientes" derivados de la "crisis" actual.

"En realidad -nos señaló- muchos libros se deterioraron como consecuencia de esos trabajos. Inclusive hay todavía 40.000 volúmenes en los depósitos, hasta que se habiliten otros sectores. Se prevé también la incorporación de 5000 más. De todos modos, un crecido número de lectores concurre asiduamente a sus salas, lo que atestigua la importancia del servicio que presta a la comunidad."

Un rápido repaso de las estadísticas permite apreciar que alrededor de 600 personas por día ingresan en la biblioteca; entre éstas, la mayoría son estudiantes universitarios, aunque buen número corresponde a maestros, profesores, estudiantes de otros niveles, además de investigadores que encuentran material adecuado para realizar o completar trabajos.

"La biblioteca -agregó la señora Del Castillo- funciona con una parte de su acervo. Se adquieren textos en la medida de las posibilidades, en razón de que atravesamos una crisis generalizada entre instituciones como éstas. Por ejemplo, la última adquisición de libros fue pequeña y data de 1982. Precisamente ahora estamos abocados a la preparación de listas nuevas para efectuar pedidos. No hay que olvidar que la crisis no solamente llegó a la biblioteca sino también al bolsillo de los estudiantes. Por eso tal vez vengan tantos.

-¿Planes futuros?

-Esta biblioteca -respondió la directora- se rige por el método de las escuelas vaticanas, que es bastante antiguo. Con esta administración estamos empeñados en cambiarlo. O, mejor dicho, ya ha comenzado a cambiar. Se actualizan normas para dar mayor agilidad a la biblioteca. Se hará una nueva catalogación sobre la base del método angloamericano, lo cual redundará en un beneficio enorme. Acelerará el trabajo, sobre todo del personal, para la atención de lectores. Asimismo, hemos pensado en extender la labor de la biblioteca a actividades culturales. Por ahora estamos limitados por el espacio, y aguardamos la finalización de las obras en construcción. Con el proyecto ejecutado se perdió lugar, e inclusive la biblioteca no está a pleno con su confort. Faltan luces, cortinas...

Atención de público

La biblioteca -considerada la segunda en orden de importancia, después de la Biblioteca Nacional- está abierta al público de lunes a sábados, de 8 a 22, y los domingos, de 8 a 13. No se exige requisito alguno para entrar en sus salas.

Cada universidad se debe organizar en forma diversa

Después de diversas marchas y contramarchas, desórdenes bulliciosos y silencios circunstanciales, leyes y decretos contradictorios, la Universidad argentina sigue como una de las preocupaciones fundamentales y también una de las grandes incógnitas del presente nacional. En torno de ese tema, un redactor de LA NACION conversó con el doctor Alberto Taquini (h.), médico, ex profesor titular con dedicación exclusiva en la UBA y ex decano de la Facultad de Farmacia y Bioquímica, autor del plan de nuevas universidades -iniciado durante la gestión del ministro Gustavo Malek-, miembro de la Comisión Unesco Plan Mundial de Ciencia y Tecnología 1980-1990 y autor de numerosos estudios y publicaciones relacionados con el ámbito universitario. A continuación damos sus respuestas relativas a la Universidad en 1984:

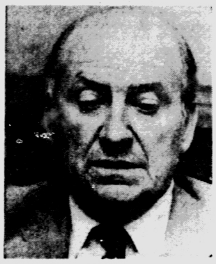

Doctor Alberto Taquini (h.)

-¿Qué estima que ocurrirá en las universidades argentinas este año?

-Es ya un hecho la expansión del número de alumnos como consecuencia de la eliminación del cupo. Históricamente dos terceras partes de los 150 mil graduados anuales de la enseñanza media aspiran a la Universidad. Esto equivale a 100 mil alumnos; con los cupos entraban algo menos de 50 mil por año; los otros 50 mil que no entraban y que aspiran no han mostrado en el pasado voluntad y esfuerzo suficientes como para, una vez que ingresaban pudieran progresar en los estudios. Creo que la expansión de la matrícula es cultural y socialmente deseable toda vez que el rendimiento de los estudiantes acompañe al esfuerzo social que implica la educación pública.

-¿Qué piensa de los concursos realizados?

-Considero que salvo en casos específicos de impugnaciones concretas que demuestren fehacientemente vicios, ya sea en la condiciones de inscripción, trámite o decisión de los jurados para los que sobre cada caso se debería expedir el consejo de cada facultad, los concursos deben ser respetados.

-¿Hay suficientes profesores?

-Evidentemente, la expansión de la matrícula estudiantil debe ir acompañada con un aumento de los docentes; yo creo que todos estamos preocupados porque el número de éstos no crece en la proporción en la que aumenta la matrícula estudiantil. Considero que un plan de formación de recursos humanos como el que hace unos años tiene la Comisión de Investigación Científica de la Provincia de Buenos Aires debe realizarse en nivel nacional para formar los profesores que necesitan universidades. En esta tarea las cátedras e institutos de las principales universidades del país deben participar activamente.

-Cómo ve la Universidad hoy?

-A mí me parece que nos tenemos que acostumbrar a precisar y diversificar nuestros juicios, a ver a las universidades en plural. Universidades nacionales, privadas, universidades grandes, muy grandes y chicas; del interior, del conurbano de Buenos Aires y, por supuesto, la Universidad de Buenos Aires. A ésta como una más, quizá la más importante, pero a sabiendas de que no es el reflejo de la universidad argentina. La resultante de todas, tradicionales y nuevas debe ser la imagen de la Universidad.

-¿Qué opina sobre la organización y el gobierno?

-Pienso que cada universidad debe responder a fines particulares. A circunstancias distintas. No puede ser igual la organización y el gobierno de la Universidad de Buenos Aires, que para la de Río Cuarto o para la Católica Argentina o para la Provincia de La Rioja. Tanto en la forma de gobierno como en su perfil académico o en su misión -como generadora del desarrollo regional-, cada universidad se debe organizar y dirigir en forma diversa.

-¿Qué piensa de la enseñanza?

-Considero que se ha modificado totalmente hoy; el grueso de los estudiantes, a la universida para capacitarse para el trabajo y para conseguir una habilitación profesional con su título. La educación se prolonga hasta edades en las que ya los jóvenes tienen que enfrentarse con el problema de autoabastecerse económicamente; por lo tanto, la mayoría estudia y trabaja; los más afortunados lo hacen en actividades conexas, por lo que la carrera los capacita más para trabajar y el trabajo los adiestra y estimula en el estudio. Sólo la minoría estudia porque le interesa el "porqué" y el "cmo" de las cosas y del hombre. Estos serán los futuros investigadores y científicos.

-¿La investigación debe estar en la Universidad?

-La misión de una universidad es preservar, incrementar y transmitir la cultura. Ya nos hemos referido a la transmisión del saber que se hace toda vez que los docentes acortan el proceso del aprendizaje a los alumnos ayudándoles a redescubrir el conocimiento. Pero una universidad sin investigación no existe. Por ello hay que recuperar la investigación para la Universidad; en tal sentido, lo expresado por el rector de la Universidad de Buenos Aires a los profesores eméritos de dicha casa el 1° del corriente es altamente importante y concuerda con nuestra manera de actuar.

-¿Una opinión sobre la política en la Universidad?

-Siempre me ha preocupado y he combatido la visión de la Universidad como la comparsa del gobierno de turno, de los amigos, los afiliados al partido gobernante o a la codicia de los ideólogos y militantes. Las universidades son la casa mayor de la cultura, lugar para buscar la verdad y no imponerla. Creo en las universidades con autonomía académica no politizadas.

APRENDA INGLES
PICKFORD INSTITUTE
1 st. CERTIFICATE PROFICIENCY
NIÑOS - ADOLESCENTES ADULTOS
Títulos no Oficiales
10 a 12 y 15 a 18 hs.
RODRIGUEZ PEÑA 1054

VENTA TEXTOS USADOS Y NUEVOS EN "LA DORITA"
F. D. ROOSEVELT 5071
51-9466
COMPRAMOS SUS LIBROS ANTERIORES

John Locke JL
SCHOOL OF ENGLISH
Todos los niveles
Grupos reducidos
Clases audio orales
FIRST CERTIFICATE PROFICIENCY
Profesores Inst. Nac. Sup. Prof.
SAN MATEO 3741 (alt. Sta. Fe 3400)
Informes: 84-9446

B.E. CENTRE INGLES
Directoras
PUPI RABINOVICH (INSP)
Lic. DIANA M. de GUTMAN (UBA)
ABIERTA LA INSCRIPCION
• NIÑOS • ADOLESCENTES • ADULTOS
Atención 10 a 12 y 14 a 20 hs.
SANTA FE 3258, 1°
83-5115 (sigue sin funcionar)

San Marco
Ropa para estudiantes y deportes
General Acha 561 (1704) R. Mejía / 653-0280

SERVICIOS DE COMIDAS Y REFRIGERIOS
Institutos educacionales
Fábricas - Obradores
Clínicas y Sanatorios
Institutos geriátricos
Solicite sin compromiso estudios de factibilidad y presupuesto
SIRA S.R.L.
571-6142
De 9.30 a 13.30 horas

CRISTINA FERRO
SUSANA HERNANDEZ
REINICIAN LAS CLASES DE GIMNASIA, JAZZ, DANZA CONTEMPORANEA
CLASES DEMOSTRATIVAS GRATUITAS DURANTE MARZO
SECRETARIA DE 8 a 12 y de 14.30 a 19.30
ADULTOS ADOLESCENTES NIÑOS
PARAGUAY 1840 P. B. "B"

FRANCES AUDIOVISUAL
METODO C.R.E.D.I.F.
TERESA MOYANO LLERENA
ESMERALDA 1386 1° "B"
T.E. 22-2519
(Cursos no Oficiales)

mundito
JARDIN DE INFANTES
Un mundo de amor y creatividad
en Belgrano, para niños de 2 a 5 años.
Av. Luis María Campos 1357/61
Belgrano - Tel. 785-4223

INGLES
• NIÑOS • ADOLESCENTES • ADULTOS
INSTITUTO DE LA ESCUELA BRITANICA
SANTIAGO DEL ESTERO 1422
TEL. 26-5718
Informes: de 17 a 20
Títulos no oficiales

GIMNASIA JAZZ MODELADORA
LAS HERAS 3361, P.B. 3
801-8105

Suscríbase a la Edición Aérea Internacional

eidos equipo interdisciplinario de orientación sicológica
TRATAMIENTO DE TRASTORNOS DE:
• Aprendizaje • Lenguaje • Conducta
ASESORAMIENTO DOCENTE EN LOS NIVELES
• Pre-escolar • Primario • Secundario
COORDINACION: Lic. Delia Steinmann Prof. Emilia Martínez
CONGRESO 2294, 5to. p. dto. 15 Cap. tel. 781-7448

¿Leyó los Clasificados de hoy?
LA NACION

INGLES
RECREACION (NIÑOS DE 6 a 7 AÑOS)
indei
1930 - 1984
INSTITUTO ARGENTINO DE ESTUDIOS INGLESES
EGRESADOS DEL INSTITUTO NACIONAL SUPERIOR DEL PROFESORADO
FLORES
Yerbal 2621 - Cap. - Tel. 611-2710
ALMAGRO
Gascón 317 - Cap. - Tel. 982-0167
Se otorgan títulos no oficiales.

EN SAN ISIDRO PRECIOS DE MAYORISTAS AL PUBLICO
Repuestos
*Campeón x 96 Hs.: $a 22.—
*Rivadavia x 96 Hs.: $a 29.50
Exito x 96 Hs.: $a 26.50
*Fibra x 6 col.: $a 6.—
*Fibra x 12 col.: $a 12.—
Compás Escolar: $a 11.—
Cuadernos
*Campeón x 48 Hs.: $a 7.40
*Rivadavia x 48 Hs.: $a 15.—
*Gloria x 48 Hs.: $a 7.40
Reglas Acrílico x 20 cm.: $a 3.—
Carpetas Fibra 3 anillos: $a 25.—
*Papel araña: $a 4.90
(* Compra mínima 10 unidades) IVA INCLUIDO
LIBRERIA BOOKY
Belgrano 151 - San Isidro - Tel. 743-6301

ABIERTA LA INSCRIPCION
INSTITUTO DEL PIE
Escuela de Pedicuría
Cursos dictados por médicos
UNICA DIRECCION: CORDOBA 2619 826-0504
adherido a A.I.P.E.R.A. título no oficial

USTED ¿NO SE INSCRIBIO?
mañana-tarde-noche
Sin límite de edad.
BACHILLERATO O COMERCIAL
Títulos oficiales
I.A.D.E.S.
Inst.Inc.Ens.Oficial (A-439)
MONTEVIDEO 467
Tel. 45-4491

ITALIANO
CURSOS RAPIDOS CON CASSETTES
LABORATORIO
NIÑOS GRATIS
ABIERTA LA INSCRIPCION
DANTE ALIGHIERI
TUCUMAN 1646 Tel. 40-2480/9692 Cap.
OLAZABAL 2417 esq. CABILDO Cap.
Av. RIVADAVIA 6460 Cap
MONTES DE OCA 501 Cap
Títulos no Oficiales

Linguaphone solo le pide 20 minutos
para demostrarle definitivamente que usted puede dominar un idioma en 3 meses, en forma fácil, rápida y segura. Compruébelo personalmente en Sarmiento 643, 7° piso (1382) Capital, de 9 a 20 horas, o pida folletos por correo.
Linguaphone
el método que garantiza resultados

Instituto S. CHAMBERLAIN de ECCLESTON
26 años educando
A-427
JARDIN de INFANTES (3, 4 y 5 años)
PRIMARIA BILINGUE (Inglés)
COMERCIAL y BACHILLERATO INGLES (First Certificate of Cambridge)
COMPUTACION
NATACION (desde 5 años) Campo de Deportes
VACANTES LIMITADAS
Av. CARABOBO 56 - FLORES - Tel. 631-4194
Títulos Oficiales

INGLES
para SECRETARIAS o ESTUDIANTES DE SECRETARIADO COMERCIAL ACELERADO
FIRST CERTIFICATE & PROFICIENCY CAMBRIDGE UNIVERSITY
INSTITUTO YORK DE CULTURA INGLESA
RIVADAVIA 6197 - 1406 CAP.
TEL. 631-4675
títulos no oficiales

AHORA!! puedes pintar el "color de tu imaginación" con témperas REEVES
el color escolar!

a clase con... Pentel®
Rolling Writer
BOLIGRAFO DE TINTA LIQUIDA
*una joya en materia de escritura
el regalo diferente
* 3 USOS EN UNO
como • ESTILOGRAFO
como • MARCADOR
como • BOLIGRAFO

HACHETTE en textos "LOS TIENE TODOS"
• PRIMARIO - BACHILLER - COMERCIAL TECNICO
De todas las editoriales
• FRANCES e INGLES y novedades de nuestro fondo editorial.
• DICCIONARIOS - CASSETTES - etc.
¡AHORRE TIEMPO!
Para su comodidad nuevo horario escolar
VISITENOS de 8 a 19 horas
Librería HACHETTE - Rivadavia 739 - 34-8431/85

COMERCIAL (diurno y nocturno)
BACHILLERATO
Jardín de Infantes y Primario
(VARONES Y NIÑAS)
EL COLEGIO DE FLORES PARA TODO BUENOS AIRES
(Incorporado a la enseñanza oficial A-105)
TITULOS OFICIALES
MAS DE 60 AÑOS DE ENSEÑANZA
INSTITUTO SUSINI
J. B. ALBERDI 1948
TEL. 631-1866/6954

CARRERAS OFICIALES
COMPUTACION
ANALISTA DE SISTEMAS (3 años)
ANALISTA PROGRAMADOR (2 años)
ADMINISTRACION
DE EMPRESAS (2 años)
DE PERSONAL (2 años)
SALUD
RADIOLOGIA (18 meses)
LABORATORIO (18 meses)
HEMOTERAPIA (18 meses)
INSTR. QUIRURGICA
TURISMO
TECNICO SUPERIOR (3 años)
SIN EXAMEN DE INGRESO
TITULOS OFICIALES A-869
VNIVERSITAS ESTVDIOS SVPERIORES
ESMERALDA 465
CALLAO 406 J. E. URIBURU 1032